

神

広報

ふと

2月号

FEBRUARY 2026

VOL.701



令和8年

飛翔二十歳を祝う会

(関連記事4ページ)



神戸町の物価高騰支援対策事業

※この事業は、国の物価高騰対応重点支援地方創生臨時交付金を活用しています。

1

食料品
高騰対策

神戸町内に住所のある全ての方に

商品券を配布します

問 まちづくり戦略課 ☎27-0172

食料品などの物価高騰による家計への負担が増している状況を踏まえ、全町民を対象に「商品券（JCBギフトカード）」を配布します。

配布内容：1人あたりJCBギフトカード5,000円分（1,000円券を5枚）

さらに 平成19年4月2日以降に生まれた方は1人あたり5,000円分を追加

【配布の例】

夫婦のみの家族…10,000円分

夫婦・17歳の高校生の3人家族…20,000円分



対象：令和8年1年1日時点で町に住民登録がある方すべて

手続き：手続きは不要です。

※配布を希望しない場合は、2月13日（金）までにご連絡ください。

配布方法・スケジュール

世帯主様あてに世帯全員分をまとめて「ゆうパック」により、**2月20日（金）から4月下旬にかけて**、全世帯へ**順次**発送します。

●ゆうパックは、配達時に対面でのお受け取りが必要となるため、配達状況等によりお届けまでに時間を要する場合があります。

ご不在の場合は、不在連絡票が投函されますので記載内容をご確認のうえ、再配達等の手続きを行ってください。

※最新情報は、町ホームページをご確認ください。



▲町HP

お願い

この事業は国の交付金を財源として実施しています。商品券に使用期限はありませんが、制度の趣旨により、できるだけ令和8年9月末までにご使用ください。



JCBギフトカードは全国100万店以上のお店で使える商品券です。利用できる店舗はJCBのホームページをご覧ください。



JCB
HP

2

生活支援

上水道基本料金を 10か月間免除します (予定)

問 上下水道課 ☎27-0179



申請不要

対象者：神戸町内で上水道を給水している全ての世帯及び事業者（神戸町に限る）

※井戸水のみを使用している世帯及び公共施設を除く

免除期間：令和8年3月請求分～令和8年12月請求分（10か月間を予定）

（令和8年2月検針分～令和8年11月検針分）

免除の方法：・上水道料金の請求から基本料金を差し引く方法で実施します。

・近隣市町から水道を給水している区域の世帯及び事業者の皆様も上記と同様の方法、または個別に基本料金相当額を助成する方法で実施します。

※下水道使用料の基本料金は免除対象ではありません。

3

生活支援

町指定ごみ袋を無料で 配布します

問 産業環境課 ☎27-0178



申請不要

町指定ごみ袋の無料引換券を配布します。対象世帯には2月下旬に引換券を郵送します。

対象世帯：令和8年2月1日時点で、町に住民登録があり、引き続き在住の世帯

配布枚数：1世帯につき以下の組み合わせからいずれかを選択（1袋10枚入り）

①大3袋 ②小5袋 ③大1袋+小3袋

引換方法：引換券に記載されている取扱店舗に券をお持ちください。

※役場窓口での取り扱いはできません。

引換期間：令和8年5月29日（金）



国の
事業

対象児童1人につき 2万円を支給します (物価高対応子育て応援手当)

問 子ども家庭課 ☎27-0176

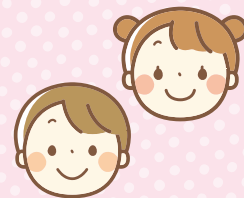

対象児童：令和7年9月分(※)の児童手当の支給対象児童

※令和7年9月に出生した児童については10月分

○公務員等、所属庁から児童手当を受給している方は申請（所属庁の証明）が必要です。

支給時期：2月16日（月）

申請不要

令和7年10月1日から令和8年3月31日までに出生した児童

※申請受付後、順次支給します。

申請が必要です



飛翔二十歳を祝う会

214人の新たな門出を祝う

1月11日（日）、令和8年「飛翔 二十歳を祝う会」が中央公民館で開催されました。平成17年4月2日から平成18年4月1日生まれの214名が対象で、式には155名が出席し、仲間との再会を喜ぶとともに新たな門出を祝いました。式では、新成人を代表して杉原阿弥さんが二十歳の誓いを述べました。



二十歳の誓い



新成人代表
杉原 阿弥さん

私たちは今日、二十歳という人生の大きな節目を迎えました。この機会に、作家・落合恵子さんの著書『泣き方を忘れていた』の一章をご紹介します。――「人生は、一冊の本である。そう記した詩人がいた。もしそうであるなら、今日までわたしはどんな本を書いてきたのだろう。」――皆さんがこれまで重ねてきた二十年は、どのような物語だったでしょう。きっとそれぞれの歩みがあり、そのすべてに意味があったはず。私自身は、これまで出会った多くの人々との関わりが、物語を豊かにしてくれたと感じています。

私が出合いの意味を深く考えるようになった契機は大学で出会った一人の友人の存在です。彼女は昨年、心筋梗塞で亡くなりました。わずか十九年という生涯は決して長いものではありません。しかし、困難に向き合う際に見せた揺るがぬ心の強さ、そして「国連に入り、難民支援に携わりたい」という真摯な夢から、私は計り知れないほど多くのことを学びました。

落合恵子さんは後のインタビューで、「人生があと何ページ残っているかは分からない。だからこそ、今の自分を大切にしたい」と語っています。落合さんの言葉の通り、私たちは自分の物語がどれほど続くのかを知りません。しかし、限りがあるからこそ、一つ一つの出合いを丁寧に受け止め、自らの選択を誠実に積み重ねていくことに、かけがえのない価値が宿るのだと思います。

これから私たちが刻んでいくページは、偶然に委ねられるものではなく、自らの判断と行動によって確かに築かれていくものです。その不断の積み重ねが、未来を単なる余白ではなく、揺るぎない足跡へと変えていきます。社会の一端を担う者として、二十歳を迎えた今、私たちは自分自身の選択に責任を負い、覚悟をもって次のページを描いていきます。

最後に、私たち一人ひとりのこれからの歩みが、深い学びと確かな希望に満ちたものとなることを願い、二十歳の誓いいたします。

※要旨抜粋

1/9 FRI 新年の決意を胸に
書初めに挑む



北小学校において書初め会が行われました。児童らは冬休みに練習してきた成果を発揮し、一画一画丁寧に文字を書き上げました。書初め会終了後には、友達の作品を見て学ぶ書初め展が行われました。

12/31 WED ~ 1/2 FRI みんなで楽しく初詣
ひよじん



日吉神社において、神盛実行委員会によるイベント「ひよじん」が開催されました。神社参道に食べ物や雑貨の屋台が並び、町文化団体「神戸ひびき太鼓」による演奏も行われました。

12/22 MON 気持ちのこもった歌声響く
老連カラオケ大会



老人クラブ連合会主催のカラオケ大会が、中央公民館大ホールで開催されました。さらびやかなドレスやスーツ、着物に身を包んだ町内在住のカラオケ愛好家30名が約200人の観客を前に自慢の歌声を披露しました。

1/11 SUN “神戸かるた”取り大会



図書館において『「神戸かるた」取り大会』を開催しました。参加者は、名所や名物、著名人など、町の魅力を「神戸かるた」から学びながら、イベントを楽しみました。

更新中！
ぜひ
ご覧ください



Facebook



Instagram

12/13~25
SAT THU

町内各地でクリスマスイベント



▲ごうど児童館で開催した音楽グループ ポンテ・ミュージカによるクリスマスコンサート

町内各地で様々なクリスマスイベントが開かれました。ごうど児童館で開催した音楽グループ ポンテ・ミュージカによる「おながくあそび クリスマスコンサート」には、町デイサービスセンター利用者もお招きし、音楽のリズムに合わせて行う手遊びなどを子どもたちと一緒に楽しんでいただきました。



▲町内すべての幼稚園で行われた池田・神戸ライオンズクラブ・神戸町社会福祉協議会によるサンタクロース訪問



▲町立図書館で開催したすくすく合奏団によるバイオリンコンサート

12/21
SUN

ごうどスポーツクラブ 発表会



中央公民館大ホールにおいて、ごうどスポーツクラブによる「クラブ発表会2025」が開催されました。

加盟団体によるストリートダンスやチアダンス、空手演舞が披露され、各団体が発表を終えると、客席から大きな拍手が送られました。

12/24
WED

南平野幼稚園 高校生による演奏会



南平野幼稚園において大垣日大高校吹奏楽部による演奏会が開催されました。

クリスマスにちなんだ曲や人気アニメソングが演奏され、園児らは聴いたり、歌ったり、踊ったりして楽しみました。

演奏会後にはお礼として、園児から高校生に折り紙のプレゼントが送られました。

まちのわだい

12/12 FRI 年末の交通安全啓発活動



大安地区交通安全協会神戸支部と大垣警察署が連携し、年末の交通安全県民運動期間に、交通安全の啓発活動をばらの里において行いました。

啓発グッズやチラシを配布しながら、薄暮時の注意点、交通ルールの遵守などを呼びかけました。

12/20 SAT 運動機能や栄養状態をチェック 健康イベント



ばらの里において「健康イベント」が開催されました。

町と健康増進に関する連携協定を結んでいる明治安田生命保険相互会社によるQOL検診や、食生活改善協議会による味噌汁塩分比較体験、野菜料理の試食など、様々な企画を行い、会場は大勢の来場者で賑わいました。

ごうどブランドに仲間入り



ごうどブランドに新しく、(有)平野屋の「^{ちからがみ}力神」が認定されました。

町では平成26年度から、町内の事業者が生産・製造・加工した特産品の中で、特に優れたものを「ごうどブランド」として認定しており、今回が35点目の認定になります。

1/16 FRI “しょうゆ”もの知り博士 出前授業



下宮小学校3年生の児童が、日本醤油協会主催の「“しょうゆ”もの知り博士」出前授業を受けました。

児童らはクイズや味見の体験を通して“しょうゆ”ができるまでの工程について学びました。

所得税の確定申告・町県民税申告がはじまります

図 税務課 ☎27-0173

所得税の確定申告等は、毎年1月1日から12月末までの所得に係る税金を計算して報告する手続きです。申告は税のほか、国民健康保険税、介護保険料の算定などに関連します。正しく申告しましょう。

会 場	日 時
神戸町役場	2月16日(月)～3月16日(月) ※土・日及び祝日を除く 【受 付】8:00～15:00 【申告相談】午前の部 9:00～12:00 午後の部 13:00～

※入場券の配布状況により、上記より早く受付を終了する場合があります。

※例年早朝から来庁される方がいらっしゃいますが、上記時間より前には受付できません。

以下の方は役場で受付できません。大垣市情報工房での申告受付、またはe-Taxをご利用ください。

- ・譲渡所得(土地や株式等)等の分離課税申告、先物取引、FX、仮想通貨取引による収入の申告、初年度の住宅ローン控除を受ける方。
- ・新たに事業を始めた方 ・事業に伴う経費の算定が不明の方
- ・青色申告、消費税、贈与税、相続税、雑損控除を受ける方 ・外国税額控除をされる方

確定申告の際に必要なもの

- 「確定申告のお知らせ」案内はがき(税務署から届いた方)
- 申告書
お持ちでない方は会場に用意してあります。
昨年申告された方は、申告書・収支内訳書等の控えをご持参ください。
- 給与・年金所得の方は、令和7年分の源泉徴収票(原本)
- 事業・不動産所得の方は、収支内訳書(帳簿)
- 各種控除証明書
 - ・社会保険料の支払いの分かる書類(国民年金保険料については証明書等)
 - ・生命保険料・地震保険料等の控除証明書
 - ・医療費控除の明細書またはセルフメディケーション税制の明細書 など
- 所得税の還付を受けられる方は、還付先の預貯金口座のわかるもの(申告者ご本人名義の口座に限ります)
- 本人確認書類
マイナンバーカードの提示または写しの添付が必要です。
マイナンバーカードをお持ちでない方は以下の①及び②の提示または写しの添付が必要です。
 - ①番号確認書類：ご本人の個人番号(12桁)を確認できる書類
※通知カード、住民票の写し(個人番号の記載があるもの)等
 - ②身元確認書類：個人番号の持ち主であることを確認できる書類
※運転免許証、パスポート、在留カード、障害者手帳等

申告会場の滞在時間短縮のため、「収支内訳書」や「医療費控除の明細書」は必ず事前に作成し、ご持参ください。

確定申告が必要な方

- 給与所得
 - ・給与収入金額が2,000万円を超える方
 - ・副収入の所得金額が合計20万円を超える方
 - ・2か所以上から給与があり、年末調整されていない給与の収入金額と各種所得金額の合計が20万円を超える方
- 公的年金収入
 - ・公的年金等の収入金額が400万円を超える方
または公的年金等に係る雑所得以外の各種所得金額の合計が20万円を超える方
- 事業所得等があり税額を計算した結果、納税の必要がある方
- 多額の医療費を支払った方
※医療費控除を受ける方は「医療費控除の明細書」の添付が必要です。
- マイホームを住宅ローンで取得した方(初年度)
- 年の途中で退職し年末調整を受けていない方など

確定申告が不要な方でも、年金の源泉徴収票に記載されていない控除(生命保険料控除、扶養控除など)を来年度の町県民税に適用するためには、住民税申告が必要となります。

書かない確定申告 マイナンバーカードで自宅から e-Tax

いつでも どこでも 初めてでも 安心♪

確定申告書等作成コーナーなら

金額等を入力するだけで自動計算で申告書が完成



作成コーナー

検索



スマホでも
できちゃうよ

マイナポータル連携で

控除証明書等のデータが
自動入力できる！

※ご利用には事前準備が必要です



▲マイナポータル連携
の詳細はこちら



すでに約4人中3人が
e-Tax で申告しています

e-Taxの5つのメリット



自宅から
申告可能



24時間
利用可能

※メンテナンス時間を
除きます



受信通知から
いつでも内容確認



添付書類
提出不要

※一部の書類を
除きます



早期還付
(3週間程度で還付)

書面提出の場合は
1か月～1か月半程度で還付

税務署による確定申告は、大垣情報工房で受付をおこないます

【場 所】大垣市情報工房5階スィンクホール
大垣市小野4丁目35-10

【期 間】2月16日(月)～3月16日(月)
※土・日及び祝日を除く

【問い合わせ先】大垣税務署 ☎78-4101

※会場への入場には「入場整理券」が必要です。
LINEアプリによる事前発行または申告会場で
当日配布をしています。整理券の配布状
況により当日の受付ができない場合があり
ます。

※期間中は、大垣税務署内では
申告相談を行いません。



▲国税庁LINE
公式アカウント

確定申告会場を臨時開設します

令和8年1月1日現在で、神戸町に在住されている方の申告相談会場を臨時で開設します。

会 場	日 時
神戸町役場	3月1日(日) 【受 付】8:30～11:00 【申告相談】9:00～12:00 【定 員】40名 ※定員になり次第、受付は終了します。 ※会場には税務署職員は不在のため、国税に関する質問はお答えできない場合があります。

新しい防災行政無線機の取り扱いについて

問 総務課 ☎27-0171

新しい防災行政無線機の取り扱いについて、問い合わせの多い内容をまとめましたので、参考にしてください。

Q1 録音ボタンのオレンジ色の点滅を消すにはどうすればいいですか？

A1 録音した音声再生されるまで、録音ボタンがオレンジ色に点滅します。再生ボタンを押して聞いていただくことで、オレンジ色の点滅は消え、緑色の点灯に変わります。録音を希望されない場合は、録音ボタンを押し、緑色の点灯を消してください。

Q2 放送が受信できないときは？

A2 アンテナが伸びているか確認してください。また、音量のつまみの位置が左端になっていないことを確認してください。

Q3 音が小さいと感じた時は？

A3 音量のつまみで聞きやすい音量を調整してください。



～防災行政無線の申込がお済みでない方へ～

令和8年2月からは、これまでのアナログの戸別受信機では放送が受信できません。戸別受信機を希望の方でまだ申し込みがお済みでない方は、2月中旬までに以下のURLまたは申込フォームより申請されるか、総務課までご連絡ください。

<https://logoform.jp/form/sv7w/887336>



▲申込フォーム

75歳以上の高齢者世帯等対象 家具固定器具等の購入費用を補助します！

問 総務課 ☎27-0171

【補助対象世帯】

神戸町に住民登録のある世帯で、次のいずれかに該当する世帯

- ・ 高齢者（75歳以上）のひとり暮らし世帯
- ・ 高齢者（75歳以上）のみの世帯
- ・ 介護保険で要介護3以上の認定を受けている方が同居する世帯
- ・ 身体障害者手帳（1または2級）、療育手帳（A1またはA2）、精神障害者保健福祉手帳の交付を受けた方が同居する世帯

【補助金額】

- ・ 家具固定器具等の購入費用の1/2（100円未満切り捨て）
- ・ 上限2,000円（購入合計金額が2,000円以上の場合のみ補助）

※申請は同一年度1回に限ります。

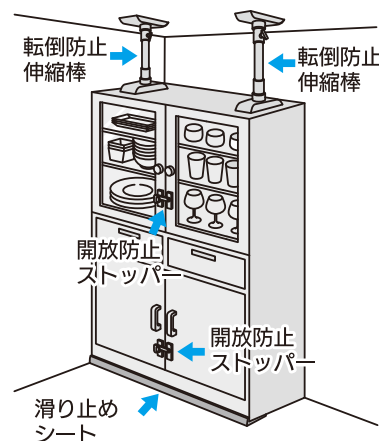

▲固定器具等の一例

GODOローズフェスタ2026出店者募集

☎ まちづくり戦略課 ☎27-0172

令和8年度の「GODOローズフェスタ」を開催するにあたり、イベントに出店してくださる方を募集します。

日 時 5月10日（日）
10：00～15：00 ※雨天決行
場 所 ばら公園いこいの広場 西側駐車場
主 催 神戸町
出店部門 ①飲食（テント、キッチンカー）
②物販（飲食以外）・ワークショップ
出 店 数 合計 約15店舗
※申込多数の場合は、事務局で選考を行います。

出店スペース 3m×3m
(場所割は主催者で決めさせていただきます。)

出店者負担金（出店料） ①3,000円 ②1,000円

申込期限 2月27日（金）
申込書は町HPよりダウンロードしていただき、必要事項をご記入のうえ、FAX・メール・郵送または直接まちづくり戦略課窓口にてお申込みください。

注意事項 詳細についてはHP掲載の出店要項を必ずご確認ください。



▲ GODO ローズフェスタ 2025

作品募集！神戸のカレンダーを飾ろう！ フォトコンテスト2026

☎ まちづくり戦略課 ☎27-0172

令和9年度版「神戸町くらしのカレンダー」の各月ページに掲載する写真を募集します。町内で令和8年1月以降に撮影した写真が対象です。採用された場合は賞品もありますので、お気軽に応募してください！

応募について

- ・横向き、カラー写真、お一人様5点まで可
- ・提出方法はメール、郵送または持参（プリントまたはデータ）

応募締め切り 令和9年1月4日（月）

※採用点数、賞など、詳しくはHPをご確認ください。

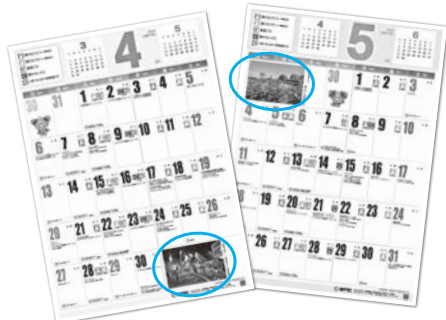

▲町HP

ふるさと納税の返礼品 提供事業者を募集します！

☎ まちづくり戦略課 ☎27-0172

町では、ふるさと納税制度を活用し、特産品を通じて町の魅力のPRや地域経済の活性化を図っています。返礼品の更なる充実を図るため、返礼品として商品・サービスを提供する法人、個人事業者を募集します。

募集期間 随時

返礼品に登録されると

ふるさと納税の専門サイトに商品を掲載します。
全国への販路拡大と売上向上が期待できます。



▲一期一会
(神戸町バラ苗生産組合)



▲調理焚火台
(株箕浦)

次世代自動車購入費補助金のご案内

☎ 総務課 ☎27-0171

町では地球温暖化対策の一環として、温室効果ガスの削減を目的に次世代自動車を購入された方の購入費用の一部を助成しています。

【対象車両と補助金額】 ※リース及びレンタルは補助対象外

区 分	補助金額
燃料電池自動車	5万円
電気自動車	
プラグインハイブリッド自動車	

【対象者】

- ・車検証に記載されている交付年月日から起算して6か月以上前から引き続き町内に居住し、かつ神戸町の住民基本台帳に記録されている方。
- ・補助対象車両の自動車検査証に使用者として記載されている方。
- ・補助対象車両の新車を自ら使用する目的で購入し、令和7年4月1日から令和8年3月31日に新車登録をしている方。
- ・神戸町税を滞納していない方。

【受付期間と申請方法】

申請期間 令和8年3月31日（火）まで
提出方法

申請書に必要書類を添え、総務課窓口②まで持参（本人以外の提出も可）
※郵送不可

その他詳細については、町HPにてご確認ください。



▲町HP

町営住宅 入居者募集について

☎ 建設課 ☎27-0177

住 宅 名 北島第2住宅
戸 数 1戸
間 取 り 2DK
階 数 2階
募集期間 2月2日（月）～2月13日（金）
家 賃 月額：17,000円～33,000円程度
※入居者全ての所得により変動

選考方法 応募多数の場合は抽選

入居予定日 3月13日（金）

※入居申し込み・入居条件などの詳細については、お問い合わせください。



空き家相談会のお知らせ 【要予約】

☎ 建設課 ☎27-0177

空き家所有者等が抱える、空き家の予防、相続、管理等の様々な悩みを聞き取り、まず何を優先して処理するべきか等のアドバイスを行います。お気軽にご相談ください。

日 時 2月19日（木）
時 間 ①13：00～ ②14：00～
③15：00～ ④16：00～
（予約制1枠60分程度）

場 所 役場南庁舎2階 第5会議室

相談員 NPO法人 岐阜空き家・相続共生ネット
相談員

申込期限 2月12日（木）
（予約が埋まり次第終了いたします。）

受付方法 建設課窓口でお申し込みください。

※申し込み時に「令和7年度固定資産税納税通知書」を持参してください。



運転免許証自主返納支援について

問 総務課 ☎27-0171

有効期間内の運転免許証を自主返納された方に、公共交通機関の乗車回数券などの支援を行います。

対象者 有効期間内の運転免許証を1年以内に自主返納し、以下の条件をすべて満たしている方

- ・ 町に住民登録をしている方
- ・ 町税等の滞納がない方

支援内容 (①～③のいずれか)

- ①神戸町タクシー送迎 (ばらタク) サービスの利用回数券の交付 (5,000円分)
- ②養老鉄道の乗車回数券の交付 (6,000円分)
- ③名阪近鉄バスのセット乗車券の交付 (5,000円分)

申請の手順

1. 大垣警察署または、西濃運転者講習センターで運転免許証の返納手続きをする。
2. 手続き後、申請による運転免許の「取消通知書」を受け取る。
3. 総務課窓口②で申請書に必要事項を記入し申請する。

申請書に必要なもの

- ・ 「取消通知書」の写し
- ・ 写真1枚 (縦3cm×横2.5cm)

※支援内容①のばらタク「利用証」発行に必要となります。既に「利用証」をお持ちの方は必要ありません。

注意事項

- ・ 申請は運転免許証を返納した日 (取消日) から1年以内に行ってください。
- ・ 申請は1人1回限りです。
- ・ 運転免許証の有効期限切れの場合は対象となりません。



英語検定料を補助します！

問 教育課 ☎27-0181

(公財) 日本英語検定協会が実施する実用英語技能検定 (英検) の検定料を補助します。



対象者 町内に住所を有し、かつ町内外の小中学校に在籍している児童生徒の保護者

申請方法 英検を受験後に申請書・請求書等を提出

持参するもの

- ①検定結果通知書
- ②検定料納付証明書
- ③補助金の振込先が分かるもの
- ④印鑑 (朱肉を使用するもの)

注意事項

- ・ 補助上限額は3,000円です。
- ・ 申請は原則各年度1回です。ただし、1回目の申請後、当年度内に上位級を受験した場合は、再度申請できます。
- ・ 申請は当年度内の受験分に限りです。
- ・ 申請期限は令和8年3月31日 (火) です。

自動車の名義・住所変更・廃車の手続きはお早めに！

問 税務課 ☎27-0173

■申請・届出関係

申請・届出内容	問い合わせ
普通自動車、125ccを超えるオートバイ	中部運輸局岐阜運輸支局 ☎050-5540-2053
軽自動車	軽自動車検査協会岐阜事務所 ☎050-3816-1775
125cc以下のオートバイ	役場税務課 ☎27-0173

■税金関係

申請・届出内容	問い合わせ
自動車税 自動車取得税	岐阜県自動車税事務所 ☎058-279-3781
軽自動車 (オートバイを含む)	役場税務課 ☎27-0173



安八郡広域連合介護保険事業運営状況

図 安八郡広域連合（安八町中須410-1） ☎63-2050

介護保険は、40歳以上の住民が加入者（被保険者）となって、住み慣れた地域でいつまでも健やかに暮らせるように、また介護が必要になっても、安心して自立した生活を送れるよう社会全体で支えていこうというしくみです。

安八郡広域連合では、安八郡3町の介護保険制度の適切な運営に努めています。

■神戸町の状況

令和7年9月30日現在、65歳以上の方は約6人に1人が認定を受けています。

	令和6年9月	令和7年9月	増 減
総人口 (人)	18,296	18,055	△241
65歳以上人口 (人)	6,115	6,058	△ 57
高齢化率 (%)	33.4	33.6	0.2
認定者数 (人)	1,049	1,087	38
受給実人数 (人)	872	896	24

※事業対象者とは…65歳以上の方で、心身の状況、そのおかれている環境その他の状況から、要支援（要介護）状態となることを予防するための援助を行う必要があると「基本チェックリスト」の実施により該当した方です。

要介護度別の認定・利用状況

(単位：人)

認定状態	第1号被保険者 (65歳以上)	第2号被保険者 (65歳未満)	うちサービス 利用 者
事業対象者*	0	0	0
要支援1	55	2	22
要支援2	154	7	108
要介護1	149	1	112
要介護2	247	3	218
要介護3	198	4	190
要介護4	145	6	141
要介護5	114	2	105
計	1,062	25	896

■サービスの利用状況

令和7年9月の1か月あたりの施設・在宅サービスの利用状況です。

※費用とは、被保険者が介護サービスを受ける際にかかる費用で、保険者負担額と利用者負担額の合計で10割の額です。

要介護度別の介護費用

	事業対象～ 要支援2	要介護1～3	要介護4～5
利用人数 (人)	130	520	246
1人あたり 費用額 (円)	26,973	146,015	304,563
費用総額 (千円)	3,506	75,928	74,922

各サービスの利用状況

(単位：人、千円)

	利用人数	費用総額
施設	介護老人福祉施設	115 35,005
	地域密着型介護老人福祉施設	38 13,123
	介護老人保健施設	25 9,015
	介護療養型医療施設	0 0
	介護医療院	4 1,164
合 計		182 58,307
在宅	訪問介護	172 18,560
	訪問入浴	9 562
	訪問看護	122 5,184
	訪問リハビリテーション	25 907
	居宅療養	149 2,054
	通所介護	287 27,034
	通所介護リハビリテーション	103 10,283
	短期入所	68 8,291
	福祉用具貸与	474 6,287
	小規模多機能	18 4,424
	グループホーム	37 11,057
	特定施設	7 1,408
合 計		1,471 96,051

※在宅サービスの利用人数は延べ人数です。

介護サービス利用の流れ

- ①申請…
健康福祉課（窓口④）へ申請
- ②要介護認定…
認定調査結果や主治医意見書をもとに保健・医療・福祉の専門家が審査
- ③認定結果…
審査の結果を通知
- ④ケアプランの作成…
認定結果通知に基づき、介護サービス計画（ケアプラン）作成を依頼
- ⑤介護サービスの利用…
ケアプランに沿ってサービスを利用

認定後サービスを利用する際は、医師や地域包括支援センター、介護支援専門員（ケアマネジャー）と、自分に合ったサービス利用を相談しましょう。（サービスを利用出来る額に上限があります。）



消防団だより

神戸町消防出初式

1月11日（日）、消防出初式が開催されました。中央公民館大ホールで行われた式典では、消防活動に尽力された団員、クラブ員、関係者の方に対する表彰が行われました。続いて行われた屋外での式典は、消防団員による分列行進や一斉放水などが行われました。



〔伝達表彰〕 ◆岐阜県知事表彰 功労章 分団長 川本 智仁 副分団長 岩崎 拓也		◆岐阜県消防協会表彰 松浦 育代様（教養部長） 戸田 祐子様（班長） 功績章 分団長 傍嶋 建一 班長 加納 大輝		〔表彰〕 ◆大垣消防組合消防長表彰 功労章 分団長 傍嶋 建一 班長 宗宮 大歩 班長 加納 大輝		◆安八郡消防協会長表彰 精績章 教養部長 松浦 一史 信号長 伊庭 康輔 副分団長 森島 徳成 班長 戸田 貴之 副分団長 飯田 竜也 部長 大角 聖 部長 河合 進也 部長 清水 泰史 班長 林 宏明 班長 馬淵 裕輔		◆神戸町長表彰 一般表彰 班長 瀬木 隆紀 班長 林 巧貴 班長 坂梨 佑太 班長 宮田 裕章 班長 五十川 功将 班長 小椋 誠		◆神戸町消防団長表彰 特別表彰 分団長 川本 智仁 分団長 河合 威昌 一般表彰 第1分団 石原 淳嗣・若泉 隆寛	
◆神戸町消防友の会会長表彰 感謝状 若原 知子様（副分団長） 池田 あり様（部） 馬淵 由佳様（班） 加納 麻里様（班）		◆感謝状 飯田 竜也・清水 泰史・吉田 雅樹 清水 雄仁・清水 亮介 落合 区様 末守 区様		◆感謝状 山田 佳彦・小須田 正成 奥堀 圭介・西脇 翔太 渡邊 亮太 第2分団 坂梨 佑太・小島 健太郎 小椋 誠・林 巧貴 加藤 翔一朗・宮田 裕章 高岡 弦世		◆感謝状 第3分団 久富 修輔・飯沼 健 浅野 紘至・寸田 和季 坪井 翔 第4分団 安藤 慶一・横田 隆也 清水 智也・清水 亮介		◆感謝状 第1分団 土屋 希・大角 聖・松田 宗大 林 宏明・竹中 秀顕・堤 政貴 奥堀 圭介 第2分団 川本 智仁・伊庭 康輔・森島 徳成 多和田 政和 第3分団 傍嶋 建一・若原 淳也・池田 琉斗 寸田 和季 第4分団 飯田 竜也・清水 泰史・吉田 雅樹		◆感謝状 若原 知子様（副分団長） 池田 あり様（部） 馬淵 由佳様（班） 加納 麻里様（班）	

令和7年度の消防団活動について

今年度の活動状況について、報告します。

①安八郡連合演習



11月に安八町の登龍中学校グラウンドで安八郡連合演習を行いました。郡内他市町村の消防団と合同で分列行進や小隊訓練を行い、連携を強化しました。

②予防啓発活動の実施



「神Fes! 2025」や消防出初式終了後の「消防ふれあい広場」において町民の皆さんと団員が直接ふれあうブースを出展しました。また、11月の秋季火災予防運動の一環として、町内4つの幼児園とたんぽぽ学園において、消防車両の展示を行いました。

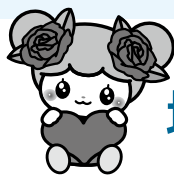

☎ 地域包括支援センター ☎27-1158

2月はフレイル予防月間！

フレイルチェック会に参加しましょう！！

フレイルとは年齢を重ね、心身の活力が低下し、要介護状態になる前の状態を言います。フレイルチェックで兆候を知り、日常生活を見直す取り組みをすることで、健康な状態に回復することができます。簡単な質問票や機器を使ったフレイルチェックをぜひ受けましょう。

日 時 令和8年2月25日（水）
13：30～15：30
場 所 神戸町立図書館
対 象 者 おおむね65歳以上のかた
持 ち 物 水分補給の飲料
参 加 費 参加費無料
お申込み 2月18日（水）までに
電話または役場窓口（⑤）

町立図書館のお近くの方は、
ぜひ参加ください！

※素足で測定する機器がありますので、
タイツ等の着用は避けてください。



今月の『通いの場』

通いの場は年齢問わず誰もが気軽に集える場です。お気軽にご参加ください♪

ローズカフェ	てらカフェ	つなぐかふえ	カフェひだまり
日時 2月26日(木) 13:30～15:00 場所 ばらの里 運動室 (入館料不要、喫茶代100円) ☎27-7774	日時 2月20日(金) 9:30～11:30 場所 正覚寺 (北一色674-2) (参加費 100円) ☎27-2446	日時 2月28日(土) 9:30～11:00 場所 図書館 多目的ホール (北一色821-1) (参加費 100円) ☎27-1130 (社会福祉法人善心会 浅野)	日時 2月6日(金) 3月6日(金) 13:30～15:00 場所 中央公民館 2階会議室 (参加費 100円) ☎090-4086-8345 (男性介護ネットひだまり 若山)
太陽さろん	グラスiasカフェ	おれんじカフェ	かあさ Cafe
日時 2月7日(土) 11:30～13:30 3月8日(日) 9:30～11:30 場所 太陽キューヴ (丈六道173-1) (参加費 500円) ※事前予約が必要です。 ☎090-1748-2787 (宮川)	日時 2月7日(土) 3月7日(土) 9:30～11:00 場所 いろどり (神戸204-5) (参加費100円) ☎51-4847	日時 2月18日(水) 13:30～15:00 場所 神戸町社会福祉協議会 (デイサービスセンター内) (八条258-2) (参加費100円) ☎28-0223	※場所が変更になりました。 日時 2月8日(日) 9:00～12:00 ※第3日曜→第2日曜 場所 神戸524 (旧ひよし館) ※産業会館より南に50m (参加費 200円) ☎090-9180-0247 (馬淵)
活きサボくらぶII	気軽に通える介護予防教室として、 社会福祉協議会の運営で行われています。		
日時 2月5日(木)、12日(木)、19日(木)、3月5日(木) 13:30～15:00 場所 ばらの里 運動室 (※別途入館料が必要です) ☎27-7774	内容 モーニング・健康マージャン等		

※ローズカフェ、活きサボくらぶIIにおいては介護に関する相談をお受けします♪



2月



ごうど児童館 イベント掲示板

開館時間 9:30~17:00
休館日 月曜日
※祝日の場合は翌平日
(2月24日)
電話/FAX 0584-27-8866

1階 みんなの広場「おおぞら」

2月は児童館で猫の日イベントを楽しもう！

にゃんこデーin児童館

22日(日)

時間 10:00~16:00

(にゃんこ演奏会 14:00~)

内容 にゃんこスタンプラリーなど

対象 乳幼児~高校生

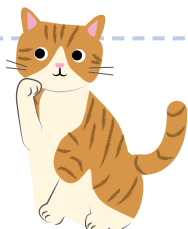

遊び道具紹介コーナー

ポーネルンドの「ミディアム・ブロックセット」を導入しました。

大きなブロックで、遊び方は無限大！

つなげたり、積んだり、想像力を広げて遊べます。

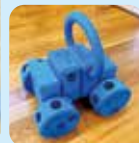
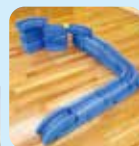

2階 子育て支援センター「おひさま」

子育て支援ほっと

3日(火) 親子あそび

10日(火) 親子あそび

(木のおもちゃ)

17日(火) からだ整え運動

(定員15名)

時間 10:00~11:30



おたんじょう会

4日(水) ふれあいタイム

バースデイカード作りなど

時間 10:00~11:00



ひなたぼっこ

11日(水・祝)

おやこで運動(定員10組)

時間 10:00~11:30



たえちゃんと遊ぼう！

12日(木)

時間 10:00~11:00



おやこひろばリトルスター

13日(金) 手形足形をとろう

時間 10:00~11:30



にこにこ広場

18日(水)

歌、手遊び、季節のカード作りなど

(節分・バレンタイン等)

時間 10:00~11:30



わくわく広場

20日(金) ひなまつり製作

(定員15組)

時間 10:00~11:00



すくすく広場

25日(水) エプロンシアター

「3びきのやぎのがらがらどん」

時間 10:30~11:00



「かんがるー広場」のご案内

未就園児の遊び場提供、保護者間の仲間づくりや情報交換、保育士等による育児相談などを行っています。

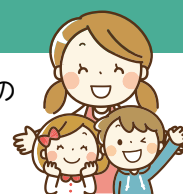

日時 2月10日(火) 9:30~11:00

場所 神戸幼児園

対象 幼児園に入る前のお子さまと家族の方



HPVワクチン接種は お済みですか？

- 対 象** ①平成21年度生まれの女性
②平成9年度～20年度生まれの女性で、令和4年4月1日～7年3月31日に1回以上の接種をした方
- 期 間** 令和8年3月末まで
- 持ち物** 予診票、母子健康手帳
- ※紛失などで予診票がない場合は、保健センター窓口で再発行します。



胃検診(バリウム)を受けましょう

町が助成する今年度の個別胃検診(バリウム)の受診は、**2月末までです。**

まだ受けていない方は、是非受診しましょう。

- 対 象 者** 40歳以上の方(令和7年4月1日現在)
- 検 診 内 容** 胃部X線検査(バリウム)
- 検 診 場 所** 西濃厚生病院健診センター
- 個人負担金** 500円
- ※昭和30年4月1日以前に生まれたかたは自己負担金が無料。

— 要予約 —

西濃厚生病院健診センター ☎0585-36-3900

※「神戸町の個別胃検診(バリウム)の予約」とお伝えください

予約受付時間 13:00～16:30(土日祝日を除く)

「岐阜県健康・スポーツポイント事業」 抽選の応募について

各種健診を受けたうえで、指定された健康づくりメニューに取り組んでいただくことで、専用のチャレンジシートにミナモスタンプを1個押印することができます。1シート10個のスタンプが貯まるごとに、県特産品や健康グッズの抽選に応募ができます。

チャレンジシートの保健センターとりまとめは、2月20日(金)までとなります。



▲チャレンジシート

乳房検診・子宮検診について

乳房検診・子宮検診は2月末まで下記の医療機関で実施しています。

この機会に是非受診しましょう！

- 乳房検診** 西濃厚生病院健診センター (☎0585-36-3900)
新生病院健診プラザ (☎0585-35-7667)
- 子宮検診** 高田医院 (☎27-2015)



▲西濃厚生病院



▲新生病院



▲高田医院

【要予約】離乳食教室 参加者募集

初めてのお子さんと離乳食をどう進めていったらよいか分からない方、二人目だけど離乳食に不安がある方、離乳食教室に参加してみませんか？

実施日時 3月12日（木）9：30～
場 所 保健センター
対 象 者 令和7年9月・10月生まれのお子さんと保護者及び希望者
内 容 10倍がゆの裏ごし体験
 野菜スープの試飲など
参 加 費 無料
持 ち 物 母子手帳、バスタオル、おむつ等お子さんに必要なもの
申込期限 3月6日（金）

※お子さんと一緒に参加希望の方はご相談ください



▲申込フォーム



母子保健推進員を募集します

子育て中の方が、安心して健診や教室に参加できるようサポートしていただきます。
 来年度より活動できる方を募集します。

募集人員 若干名（おおむね65歳位までの方）
活動内容 託児、乳幼児健診・相談でのお手伝い（主に記録・誘導）、その他母子保健事業に関すること

問い合わせ・申し込み
 保健センター ☎27-7555



【要予約】こころの健康相談

精神科医師による『こころの健康相談』を実施します。
 こころの不調や悩みは、一人で抱え込まずに相談しましょう。

日 時 2月19日（木）10：00～11：30 ※一人30分
場 所 保健センター
料 金 無 料
予約・問合せ

岐阜県西濃保健所 健康増進課 ☎0584-73-1111（内線278）
 ※相談には保健所職員が同席します。

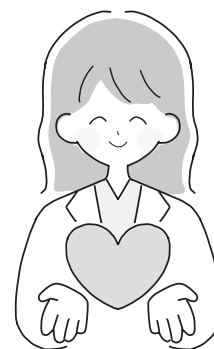

【予約制】乳幼児健康相談・母子健康手帳の発行について

事業名	対象者	開催日
乳幼児健康相談	乳幼児	2月20日(金)

※家族等に体調不良の方がいる場合は、参加をご遠慮ください。
 2歳未満のお子様はバスタオルをお持ちください。
 ※健康診査及び、他の相談事業に関しては、個別通知いたします。
 ※「神戸町くらしのカレンダー」に、母子保健予定表を掲載しています。日程変更がある場合は広報にてお知らせします。

●母子健康手帳の発行は事前に予約のお電話を！（お願い）

母子健康手帳の交付の際に、出産・育児の見通しと一緒に立てる（伴走型相談支援）ため、面談を実施いたします。事前にご予約いただき、お時間に余裕を持ってお越しください。

<持ち物>

- ①妊娠届出書（マイナンバーを記入したもの）
- ②公的身分証明書（運転免許証等）
- ③妊婦さん名義の通帳（妊婦支援給付金の申請に必要）

全国大会出場

柔道



瀬古 桃杏さん (福井)

日本大学

9月27日(土)に東京都で開催された「2025年度全日本柔道体重別選手権大会」に出場しました。

フットサル



大野 琉空さん (丈六道)

1月10日(土)～12日(月・祝)

に栃木県で開催された「JFA第31回全日本U-15フットサル選手権大会」に翼SCレインボー垂井の選手として出場し、見事優勝を果たされました。

商業研究発表大会



久富 一平さん (斉田)

大垣商業高等学校

11月11日(火)、12日(水)に東京都で開催された「第33回全国高等学校生徒商業研究発表大会」に簿記部として出場し、見事全国最優秀賞を受賞されました。

屋内温水プール 施設利用料金助成事業

大野町にある屋内温水プール「ゆ～みんぐ」の回数券購入の一部を助成します。

対象区分

子ども(中学生以下)、大人(高校生以上)、高齢者(70歳以上)、障がい者をお持ちの方とその介護者

助成額 (回数券1冊あたり)購入金額の半額

申請方法

ゆ～みんぐ窓口で申請書兼受領委任状を記載し、申請してください。

※申請の際には、身分証明書が必要です。

※1回の申請につき2冊まで、年12冊分の回数券が購入可能

1階ロビー展 「文化団体文化系講師作品展」

図 中央公民館 ☎27-7321

場 所 中央公民館 1階展示ホール
期 間 2月4日(水)～2月28日(土)
時 間 8:30～21:00(休館日:毎週火曜日)

中央公民館「大ホール・大会議室等」 一般向け仮予約について

図 中央公民館 ☎27-7321

中央公民館大規模改修工事の為、令和8年度の「大ホール」「大会議室」における講演会・発表会等の行事及びそれに伴う「控室」の仮予約は令和8年5月1日より受付いたします。

※大ホールは令和8年9月14日より、大会議室は令和8年9月1日より利用を再開する予定です。
なお、ホールの座席数は現在の599席から464席に減少します。



第49回神戸町新春マラソン・ジョギング大会を開催！

1月18日(日)に町スポーツ協会主催「第49回新春マラソン・ジョギング大会」がごうど中央スポーツ公園外周で開催されました。最年少参加者は5歳、最高齢参加者は84歳。マラソンの部とジョギングの部、あわせて322人のランナーが新春の神戸町を爽やかに駆け抜けました。また、ユニークな仮装で大会を盛り上げた方を表彰する「GOODパフォーマンス賞」には9組の方が選ばれました。



各部門の優勝者(敬称略)

- | | |
|--------------|------------|
| ・ファミリー(男子) | 松本 佳征・茂征 |
| ・ファミリー(女子) | 荒川陽菜凜・高橋理輝 |
| ・シルバー(60歳以上) | 豊田 栄二 |
| ・小学1～4年(男子) | 山中 優希 |
| ・小学5・6年(男子) | 金井啓太朗 |
| ・小学1～4年(女子) | 立石 杏里 |
| ・小学5・6年(女子) | 横井 楓華 |
| ・壮年男子(40歳以上) | 野脇 佑太 |
| ・中学生女子 | 岩永 愛加 |
| ・中学生男子 | 志知 優勝 |
| ・一般女子 | 伊藤 蒼遥 |
| ・一般男子 | 原 泰成 |

GOODパフォーマンス賞

「仮装のテーマ」

- ・仮面ライダーとマリオ・ハイエナを追いかける原始人
- ・ばら菜ちゃん・お奉行さん・さるの着ぐるみ
- ・ワオキツネザルの親子・馬・江戸時代の逃走中
- ・マリオ&ルイージ

選手宣誓 船坂ファミリー



町立図書館からのお知らせ

☎ 町立図書館 ☎ 27-9866

●蔵書点検のため休館します

【期 間】2月16日(月)～20日(金)
休館中の返却は、返却ポストをご利用ください。

●展示室のご案内

「陶芸水曜クラブ作品展」
～2月26日(木)

●鉄道模型運転体験日のお知らせ

【日 時】2月21日(土)
10:00～12:00
【場 所】鉄道模型展示室(屋外)
【対 象】幼児～小学校低学年と保護者
※ひとり5分ずつ運転体験できます。
※土 日 の9:00～16:30まで展示室を開放します。(電車は走りません。)



新刊圖書の紹介

認知症の母が、ロマンス詐欺に!?



広 みか/著
文芸社 916ヒ

80代の認知症の母が、20歳下の男に全財産を預け、家を出た。社会福祉協議会に認知症の母親の財産管理を委託するも、社協は母の介助役の男に言われるがまま出金を認め……。親の終末期を介護した著者の体験記。



戦国めし、南蛮メシ

遠藤雅司/著 伊川健二/監修
亜紀書房 383エ

南蛮人が目にした安土桃山時代の日本の料理、天正遣欧使節がヨーロッパで味わったポルトガル、スペイン、イタリアの料理……。豊富な史料をもとに、16世紀の日本とヨーロッパの食文化を解き明かし、当時のレシピを再現する。

◆2月・3月はじめの休館日／2日(月)、9日(月)、12日(木)、16日(月)、17日(火)、18日(水)、19日(木)、20日(金)、24日(火)、27日(金)、3月2日(月)、9日(月)

お知らせ

情報BOX

2
Feb.

お問い合わせは
各案内連絡先へ

神戸町役場
TEL.27-3111
FAX.27-8224

お知らせ

総務課 ☎27-0171

行政書士による無料相談日

相続・遺言手続き、内容証明書の作成について、行政書士会による無料相談を行います。

日時 2月5日(木)・3月5日(木) 13時～16時(15時30分までにお越しください)

場所 役場南庁舎2階会議室
※当日、直接相談場所へお越しください。(混雑時は、お待ちいただく場合もあります)

子ども家庭課 ☎27-0176

子育て相談

家庭での子育ての悩み、子どもの性格・発達の気になること、お父さんお母さん自身の悩みなどを子育てアドバイザー(臨床心理士)に相談してみませんか。※事前にお電話で予約してください。(平日8時30分～17時)

上下水道課 ☎27-0179

下水道の井戸水使用人数に変わりが生じた場合は届け出を!

下水道に接続しているご家庭

情報

養老鉄道 受験生応援 無料乗車キャンペーン

入試当日の運賃を無料にします。
対象者 西濃地区、岐阜地区、三重県北学区の公立高校および特別支援学校を受験する方。
対象路線 養老鉄道全線
申請不要 乗車時に駅員、もしくは運転士・車内係員に受験票をご提示ください。

問い合わせ 養老鉄道株式会社
☎78-3400

家畜や家きんを飼育している皆様へ

2月1日時点での家畜・家きんを飼育している状況を県へ報告することが、法律により義務付けられています(ペットを含む)。報告様式など、詳しくは岐阜県中央家畜保健衛生所HPをご確認ください。

問い合わせ

岐阜県中央家畜保健衛生所
☎058-201-0530



▲県中央家畜保健衛生所HP

救命講習の開催について

救命講習会に参加して、心肺蘇生法とAEDの取扱いをマスターしておきましょう。

開催日時 2月15日(日)

対象 9時30分～11時30分
神戸町、輪之内町、安八町、池田町に在住・在勤・在学

の小学4年生以上の方

講習種別 実技救命講習(普通Ⅰ)
開催場所 大垣消防組合消防本部

(大垣市外野3丁目20番地2)
申込期限 2月12日(木)

申込・問い合わせ
大垣消防組合中消防署東分署
☎62-6819

※実技救命講習は、eラーニング講習を受講(大垣消防組合ホームページから受講可能)してから実技を行う時短コースです。

※動きやすい服装で参加してください。

公務員合同説明会

開催日 3月7日(土)・4月4日(土)

時間 13時～16時

2月の 心配ごと相談日について

☎ 健康福祉課 ☎27-0175

生活上で困っていること、悩んでいることはありませんか。民生委員・児童委員、人権擁護委員、行政相談委員がご相談に応じます。

秘密は固く守られますので、一人で悩まずお気軽にお越しください。

- ・暮らしに関すること
- ・家族関係のこと
- ・子育てや介護における心配ごとや不安
- ・ひきこもりなど、孤独・孤立に関すること

時間 13:00～16:00

場所 役場本庁舎1階相談室

実施日	相談員
8日(日)	民生委員児童委員
15日(日)	行政相談委員 民生委員児童委員
22日(日)	人権擁護委員 民生委員児童委員

※15日は行政相談、22日は人権相談をかねます。

2月8日(日)は

第51回衆議院議員総選挙及び 第27回最高裁判所裁判官 国民審査の投票日です

☎ 選挙管理委員会(総務課内) ☎27-0171

投票日当日に投票にいけない方は、下記のとおり期日前投票ができます。

期 間 衆議院議員総選挙

1月28日(水)～2月7日(土)

最高裁判所裁判官国民審査

2月1日(日)～2月7日(土)

時 間 午前8時30分～午後8時

場 所 役場本庁舎2階集会室



入場券がなくても、本人確認書類(マイナンバーカード・免許証等)をお持ちいただければ投票ができます。

入札参加資格審査申請書(物品)の提出について

令和8・9年度の入札参加資格審査申請(物品)を下記日程で受付します。神戸町が発注する物品等の契約にかかる入札及び見積もり合せ等に参加を希望される方は、申請をお願いします。なお、工事・測量コンサル等については岐阜県・市町村入札参加資格審査申請共同受付で実施しています。

有効年度 令和8・9年度(2年間)

申請方法 電子申請(町HPを確認してください)
※電子申請の環境が整っていない場合のみ紙申請でも可(持参又は郵送)

申請期間 2月2日(月)から2月27日(金)
(紙申請により持参の場合は土・日曜日・祝日を除く)

小規模工事等契約希望者登録申請書について

この制度は、入札参加資格を有していない(法人・個人を問わない)方でも、町が発注する150万円以下の小規模工事・修繕等の受注、施工を希望する方を登録し、業者選定の対象とすることで、町内業者の受注機会の拡大を図ることを目的としています。希望される方は、申請をお願いします。

有効年度 令和8・9年度(2年間)

申請方法 紙申請(持参又は郵送)

申請期間 2月2日(月)から2月27日(金)
(持参の場合は土・日曜日・祝日を除く)

提出場所 総務課(窓口②)

提出様式 町HPよりダウンロードしてください。

※提出要領・添付書類等、詳しくは町ホームページをご覧ください。

※なお、申請されても直ちに発注または指名があるということではありません。

問 総務課 ☎27-0171



▲町HP

内容 (12時より受付開始)
各参加団体より順番に説明を実施
場所 岐阜県大垣市林町5-18
光和ビル 4階会議室
参加予定団体
自衛隊大垣地域事務所・岐阜県庁(3月のみ参加)・大垣警察署等
問い合わせ
自衛隊岐阜地方協力本部
大垣地域事務所
☎0584-73-1150

里親制度について考えてみませんか?
西濃圏域で実際に里親として活動されている方から、子どもを受け入れることによって得られたやりがいや感じたことなどについて聞くことができます。
「里親体験談を聞く」
日時 3月7日(土) 10時~12時
場所 神戸町役場南庁舎3階 大会議室
「里親カフェ」
日時 3月7日(土) 14時~16時
場所 かざぐるま(西保939-1)

問い合わせ
里親支援センターこちら
☎0585-1351-7734
おもちゃ病院
直してもらいたいおもちゃはありませんか。お気軽にお持ちください。
日時 2月10日(火) 10時~12時
場所 社会福祉協議会(デイサービス内)
問い合わせ
神戸町社会福祉協議会
☎2810223

2月の 納税と公共料金

固定資産税(4期)
国民健康保険税(8期)
後期高齢者医療保険料(8期)
水道料金(隔月)
下水道使用料(隔月)
町営住宅使用料
保育料
延長保育料
放課後児童クラブ

納税と公共料金の納付は、
便利で安心できる口座振替
での納付をお勧めします。

今月の振替日

3月2日(月)



ばらの里

☎27-7774

2月・3月はじめの休館日

2月3日(火)・10日(火)

17日(火)・24日(火)

3月3日(火)

開館時間

9:00~21:00

入浴

11:00~21:00

ばらの里で行われている
介護相談等の詳細についてはP16の「今月の通いの場」
をご覧ください。



大垣ケーブルテレビ

2月

12ch

12ch

◆日本一小さな酒蔵3 家族編
1回 10:00 回 4回 22:00 / 7回 20:00

◆いくぜ!スポ少
回 20:00 回~回 9:30 回~回 13:30他

◆YouTuberがドライブ旅を提案してみた件
回 22:00 回~回 15:00 回 23:00他

◆B3リーグ 2025-26シーズン
岐阜スーパース ホーム戦
VS 山口/パッツファイブ
24回 10:00(2/7開催) 15回 10:00(2/8開催)

◆ご自慢TV~だれもが主役~
15回 9:35 回~回 16:45 回 15:30他

※番組は予告なく変更・休止になる場合があります。

☎ 0120-301-248 FAX 0584-82-1300
✉ joho@ogaki-tv.co.jp https://www.ogaki-tv.co.jp

観光ボランティアガイドの会からのお知らせ

I♥GODO

パネル 展示

郷土を知ろう!「宮町のお地藏様」



着物姿が印象的な宮町のお地藏様。

かつて神仏分離の影響で池に捨てられた過去がありますが、人々の手で見つけ出されて以来、今では地域の皆さんによって大切に守られています。

直径約5mもの数珠を皆で回して無病息災を祈る百万遍念仏についても紹介します。

場 所 役場ロビー、ばらの里
期 間 ~2月27日(金)

町ボランティアガイドの会の活動は町公式HPでご覧いただけます。



二拝二拍手一拝でゲーム開始! 「ごうど神社巡礼双六」完成



このたび、「神戸かるた」に続く新たな地域教材として、「ごうど神社巡礼双六」を制作しました!

この双六は、子どもから大人まで、町内の神社を巡りながら当町の魅力を再発見できるよう工夫されており、大正時代古典式と現代式の2種類でお楽しみいただけます。

つきましては、完成を記念して、双六大会を開催いたします。双六の無料配布もありますので、皆様のご参加をお待ちしています。

うんによい開運!ごうど神社巡礼双六大会

日時 2月20日(金) 午前10時~
場所 中央公民館 2階会議室
内容 双六お披露目、実技体験、ミニガイド等
申込 下記連絡先まで要申し込み(先着30名)



申し込み・問い合わせ

神戸町観光ボランティアガイドの会 会長 寺田弘子 ☎ 090-2687-0865
まちづくり戦略課 ☎ 27-0172

解説書つき神戸クイズ

神戸力検定委員会

神戸に来られて揮毫した人は

※揮毫…文字や文章を書くこと

問1 日吉新宮拝殿に掛けられた「日吉新宮」の文字や善学院山門に掛けられた「影向山」の文字、高塚墓地(宮町西)の石碑に掘られた「南無阿弥陀仏」の文字を書いたのは誰でしょう。

①金龍道人 ②天海僧正 ③毫恕僧正 ④東郷平八郎

問2 神社境内の池を清掃していた際に、池底からお地藏さんが見つかりました。人々は丁寧に洗い清め、着物を着させました。さて、この出来事はどこの地区で起きたことでしょう。

①横井 ②宮町 ③齊田 ④加納

答はP27下部にあります。

ごうど観光
交流館

ひよしの里

9:00~17:00 (火曜定休)
☎ 51-4704

■ひよしカフェで「健康講座」開催

日時 2月9日(月) 9:30~
定員 30名
参加費 300円

■2月の展示 「七宝焼き作品展」

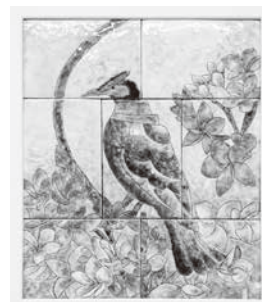

2月の消費生活相談について

西濃6町共同で消費生活相談員による巡回相談を開催しています。

時 間 10:00～12:00、13:00～15:00
(相談は、1人あたり60分以内で午前2人・午後2人まで)

下記の問い合わせ先にてご予約の上ご利用ください。

開催日	開催町	予約・問い合わせ
9日(月) 24日(火)	神戸町	産業環境課 ☎27-0178
2日(月) 16日(月)	養老町	☎32-1108
4日(水) 18日(水)	垂井町	☎22-1152
25日(水)	関ヶ原町	☎43-0070
12日(木) 26日(木)	安八町	☎64-3111
5日(木) 19日(木)	輪之内町	☎68-0185

ふれあいごうど朝市・夕市

採れたて新鮮野菜や切り花、花の苗、衣料品、雑貨などがお手頃価格で販売されています。ぜひお越しください！



◆朝市 2月2日(月) 9:00～11:00
3月2日(月)
◆夕市 2月21日(土) 15:00～17:00

ばらの里 館内

朝市は「ばらの里コストコフェア」も同時開催！

2月の特売品 「手作り品」 300円→100円 限定15個
3月の特売品 「花」 300円→100円 限定15個

お買い物 朝市 40名様・夕市 30名様に
いただいた方 先着で小松菜をプレゼント!!



あなたの町の商工会

令和7年分 決算・確定申告相談コーナーのご案内

税理士による決算書及び確定申告書(所得税・消費税)作成に向けた「個別相談コーナー」を開設致します。

税理士相談

場所 神戸町産業会館(神戸町商工会) 2F 大会議室

時間 9:00～12:00、13:00～16:00

決算・申告個別相談

税理士相談の他、商工会職員により随時対応します。

時間 9:00～12:00、13:00～16:00

【ご持参いただく書類】

- 令和7年分、税務署からの「確定申告のお知らせ」はがき
- 令和6年分決算書・確定申告書の控え
- 関係帳簿類(現金出納帳・経費帳・売掛帳・買掛帳など)
- 各種控除証明書(国民年金・健康保険・生命保険・損害保険・小規模企業共済など)
- マイナンバーカード(写)、又は、マイナンバー通知カード(写)と運転免許証(写)など
(本事業は岐阜県の補助を受けています。)

税理士相談日

2月16日、18日、20日、
26日、27日
3月2日、3日、4日、
6日、10日、13日、
16日

※事前予約が必要です。
ご希望の方は商工会事務局までご連絡ください。譲渡申告を伴う内容については税務署へ直接ご相談ください。

神戸町商工会 〒503-2305 神戸町大字神戸520番地の1 ☎27-4185
<https://www.gifushoko.or.jp/goudo/>



岐阜県広報

岐阜県からのお知らせ

点字版・音声版をご希望の方は、県庁広報課へご連絡ください
音声版には、CD（デジター編集）での提供と音声用のテキストデータの配信もあります

今月のピックアップ情報

合同企業展「オール岐阜・企業フェス 新卒・転職の日」を開催します！



▲昨年度「オール岐阜・企業フェス」の様子

県内企業約200社が集う県下最大級の合同企業展「オール岐阜・企業フェス」を開催します。ぜひ参加ください！

- 日時／2月25日（水）、26日（木）13:00～17:00
- 対象者／大学生、短大生、専門学校生、転職希望者、既卒、保護者等
- 出展企業数／約200社（入替制）
- 場所／岐阜市文化センター（岐阜市）
- 入場料／無料
- 問／県産業人材課
☎058(272)8406



● 県の人口

1,897,676人（752人減）

※令和7年9月1日現在
※（ ）内は前月との比較



県政広報テレビ番組
「ぎふ県政ほっとライン」



ミナモトより【岐阜県広報】
「@Gifu_kouhou」



【公式】岐阜県広報
「@prefgifu」



岐阜県
「@gifugifu」▶▶



「岐阜県広報」



ぎふちゃん（8ch）データ放送
「岐阜県からのお知らせ」配信中！

「岐阜県健康づくりフォーラム」を開催します

地域で優れた健康づくり活動を行う団体等を表彰する「岐阜県健康づくり優良活動表彰」の表彰式と、タレント・女優の浅香 唯さんによるトークショーを行います。健康で生き生きと活躍するために健康づくりの秘訣を学びましょう。気軽に専門家に相談＆体験できる健康づくりブースもご用意しています。ぜひお申し込みください。



- 開催期間／3月1日（日）13:30～15:30
- 場所／ぎふ清流文化プラザ長良川ホール（岐阜市）
- 定員／400人（抽選）※無料
- 申込方法／申込フォーム、電話、FAX
- 申込期限／2月5日（木）必着
- 申込先・問／株式会社岐阜新聞社
☎058(264)1158 FAX 058(263)7659
メール:kenko2026@gifu-np.co.jp 担当課／県保健医療課



情報ボックス



県広報は県公式ウェブサイト、広報紙ポータルサイト「マイ広報紙」・「岐阜イーブックス」、広報紙アプリ「マチイロ」でも公開中！
※掲載している二次元コードは、スマートフォンの機種やアプリなどによって、読み込めない場合があります

アイコン
説明



催し



募集



資格



研修



その他



IAMAS2026修了研究発表会を開催します

- 3月にIAMASを修了する第24期生が制作した作品の展示・発表を行います。
- とき／2月20日（金）～23日（月・祝）
 - 時間／10:00～18:00（20日のみ13:00～）
 - ところ／ソフトピアジャパン（大垣市）
 - 申込方法／申込不要
 - 問／情報科学芸術大学院大学 教務課
☎0584(75)6641



岐阜県保育士試験対策講座のご案内

- 保育士を目指す方を対象とする「令和8年前期保育士試験対策講座」の受講者を募集します。
- 視聴期間／2月18日（水）～3月30日（月）
 - ところ／オンライン
 - 定員・受講料／250人（先着順）・無料
 - 申込方法／Webサイトをご確認ください
 - 申込期間／2月11日（水）～3月23日（月）
 - 申込先・問／株式会社東京リーガルマインド福祉支援本部 ☎03(5913)6225



令和8年度岐阜県学寮入寮者募集面接を開催します

- とき／私立大学専願者：2月21日（土）
国公立大学併願者：3月7日（土）
- 時間／13:30～
- ところ／長良川観光ホテル石金（岐阜市）
- 募集定員／約20人程度
- 申込方法／応募書類一式をメールまたはレターパックライトで郵送
- 申込期限／面接日の7日前までに必着
- 申込先・問／（公財）岐阜県学寮 入寮者募集受付係 ☎03(3947)1958



バレンタインジャンボ宝くじの購入は県内で！

- 皆さんに県内で購入していただいた宝くじの販売額のうち、約40%が県の収入となり、市町村振興や少子高齢化対策など、身近なところで役立てられています。宝くじはぜひ県内の売り場が宝くじ公式サイトでご購入ください。
- 発売期間／2月3日（火）～3月6日（金）
 - 問／県財政課 ☎058(272)1130



「技能作品展2026」の開催

- 令和7年度に入校した訓練生21名による技能作品展を開催します。習得した技能を生かして自分たちで設計・製作した木工作品を展示・販売します。
- とき／2月28日（土）、3月1日（日）
 - ところ／木工芸術スクール（高山市）
 - 入場料／無料（事前予約不要）
 - 問／木工芸術スクール ☎0577(32)1143



パブリックコメントを実施します

- 案件名／令和8年度岐阜県食品衛生監視指導計画（案）
- 募集期間／1月16日（金）～2月16日（月）
- 閲覧／県ウェブサイト・県庁1階情報公開・行政相談窓口前・県生活衛生課及び県保健所
- 提出先・問／県生活衛生課
☎058(272)8280・FAX058(278)2627
メール:c11222@pref.gifu.lg.jp

岐阜県食品衛生監視指導計画

検索

この情報は令和7年12月26日現在のものです。
県庁広報課 ☎058(272)1111（代） FAX 058(278)2506

スマホやタブレットで
広報紙が読める >>>



広報紙をPC・スマホで
@マイ広報紙



電子書籍ポータルサイト
@岐阜イーブックス



マチを好きになるアプリ
@マチイロ

エコプラザごうど インフォメーション

◆開館日

2月 1日(日)、4日(水)、18日(水)
25日(水)

3月 1日(日)、4日(水)

開館日をご確認のうえ、お出掛けください。

◆開館時間 9:00~11:00

※この施設は、資源ごみ回収の施設です。

開館日(時間)以外の持ち込み、可燃ごみ・不燃ごみ・粗大ごみの持ち込みは、お断りしております。

し尿くみ取り収集予定表(2月・3月はじめ)

収集予定日	くみ取り収集地区
2日・3日	昭和町・三津屋・高塚・起・幸町・栄町・宮町・井田
5日・6日	更屋敷・末守・西保・新西保
9日・10日	福井・新和・丈六道・安次・田・和泉
12日・13日	南方・八条・加納・中沢・斉田・柳瀬
20日・21日	本町・上新町・あさひ町・瀬古
25日・26日	鍛冶屋町・川西・前田・東方・新屋敷・下宮・横井・北一色・峰之井・第一中島・西座倉・落合・付寄・横町・下新町
3月2日・3日	昭和町・三津屋・高塚・起・幸町・栄町・宮町・井田
5日・6日	更屋敷・末守・西保・新西保

中央清掃(株) 神戸営業所 ☎27-6181

産業環境課 ☎27-0178

可燃ごみ量の推移

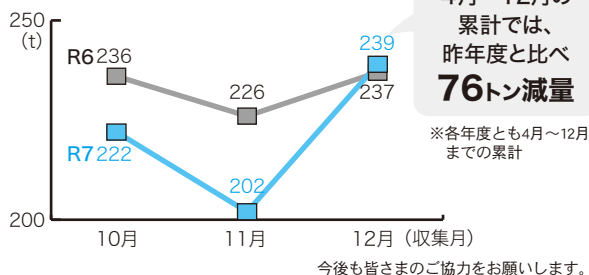

◆回収品目

ビン類、アルミ缶、スチール缶、ペットボトル、プラスチック製容器包装、牛乳パック、新聞、チラシ、雑誌、段ボール、古着、毛布(電気毛布は不可)、雑紙、小型家電

※ビン等は水洗いして出してください。汚れている物は、お返しすることになります。

※プラスチック製容器包装は、中を水洗いし、キャップと容器を分けてお持ちください。

※ペットボトルは、中を水洗いし、ラベルをはがして出してください。(キャップとラベルはプラスチック製容器包装へ)

※発泡スチロールは握りこぶし大の大きさに割ってお持ちください。

※スプレー缶は、中身を使い切り、風通しの良い安全な野外で穴をあけてから出してください。

※新聞・チラシ・雑誌・段ボールは、ひもで固く縛ってお持ちください。

※小型家電はデジタルカメラ、携帯電話、家庭用ゲーム機で縦15cm×横30cm×奥行き30cm程度の大きさまでが対象です。パソコンなどの資源有効利用促進法(パソコンリサイクル法)対象品目は回収できません。

●ヘルシークッキング● 食生活改善協議会

Healthy Cooking

免疫アップの食生活で寒さに負けない身体作りをしよう

てりやきサババーグ

良質な脂質など、青魚の栄養を丸ごと摂ることができ、カロリーは控えめです。しょうがをきかせてサッパリと!

作り方

- ①玉ねぎはみじん切りにしておく。パン粉は水につけてふやかしておく。
- ②ボウルにしっかり水をきったサバ缶をフォーク等で細かくつぶし、すりおろしたしょうがの汁を加える。①の玉ねぎ・パン粉を加えて混ぜ合わせる。
- ③②にしっかり水気をきった豆腐・(A)を加え、粘り気が出るまでこねる。1人2個になるように成型する。
- ④フライパンにサラダ油を熱し、②を焼き色が付くまで片面3分ずつ焼く。焼き色が付いたら、弱火にして(B)を加え、全体に絡んだら火を消す。
- ⑤お皿に④を盛り、リーフレタスとプチトマトを添える。

材料(4人分)

- さば(水煮).....200g
木綿豆腐.....200g
[パン粉.....大さじ4
水.....大さじ4
しょうが.....1片
玉ねぎ.....120g
- (A) [片栗粉...大さじ1.5
塩.....小さじ1/5
サラダ油.....大さじ2
しょうゆ...小さじ2
(B) [みりん...小さじ1.5
砂糖.....小さじ1
リーフレタス.....4枚
プチトマト.....8個

栄養価(1人分)

エネルギー	たん白質	カルシウム	食物繊維	食塩相当量
229kcal	15.5g	200mg	2.0g	1.2g



ごうどひとめぐり

飛翔 二十歳を祝う会 ～恩師と語る会～

飛翔 二十歳を祝う会（P 4）の式典後に、「恩師と語る会」が開催されました。

二十歳を祝う会実行委員の皆さんが中心となって運営を行い、参加者は中学生時代の恩師と思い出話に花を咲かせました。



実行委員の紹介【五十音順・敬称略】

大野 解周	岡田 貫汰	岡部 真歩
須網 杏太	杉原 阿弥	中嶋 優太
福田 唯月	水野陽茉莉	山上 清乃
山口 暉		



▲参加者全員で、会のはじめにお菓子で乾杯を行いました。

▲恩師1人ひとりからお祝いの言葉が送られました。

▲卒業アルバムを見ながら思い出を振り返りました。

戸籍のまど

12月1日～12月31日までの受付分
希望者のみ掲載しています（届出順・敬称略）

人の動き

令和8年1月1日現在 ※（ ）内は前月との比較

人口 18,018人（-10）
世帯数 7,411世帯（- 2）

男 8,816 人（-12）
女 9,202 人（+ 2）



お誕生 おめでとうございます

区 名	お子さんのお名前	親さんのお名前
川 西	木 村 光 希（みつぎ）	佳守臣・明 子
落 合	和 田 紬 希（つむぎ）	英 典・紗 也
加 納	小 澤 和 実（なごみ）	翔 太・冴 枝
横 町	松 田 柊 凜（しゅり）	冬 弥・ゆり菜
上新町	森 下 心 瑚（み こ）	拓 海・彩 加



心からお悔やみ 申し上げます

下新町	坪 井 孝 子（91歳）
栄 町	高 橋 貞 一（93歳）
峰之井	早 野 千津子（77歳）
新 和	磯 村 慶 次（81歳）
落 合	山 川 松 郎（86歳）
南 方	荒 井 輝 昭（92歳）
田	五十川 信 雄（87歳）
柳 瀬	藤 本 光 弘（84歳）

